

Obec Metylovice

IČ: 00535991, DIČ: CZ00535991
Se sídlem: č. p. 495, 73949 Metylovice
Zastoupená starostou: Ing. Lukáš Halata

Bankovní spojení: KOMERČNÍ BANKA a.s., č.ú.: 27-3599820227/0100

e-mail: STAROSTA@METYLOVICE.CZ

(dále jen „Povinná“)

a

ČEZ Distribuce, a. s.

IČ 24729035, DIČ CZ24729035,
se sídlem Děčín - Děčín IV-Podmokly, Teplická 874/8, PSČ 405 02
zapsaná v obchodním rejstříku vedeném u Krajského soudu v Ústí nad Labem, pod sp. zn. B
2145

zastoupena:

Eltrab Group s.r.o., IČ 05060761, Lublaňská 1002/9, 120 00 Praha 2 – Vinohrady,
jednatel Ing. Martin Barteček, na základě plné moci č. PM – 111/2022
v z. Monika Hrachovická na základě plné moci č. PM – 111/2022 ve spojení se substituční plnou
mocí ze dne 25.9.2023

(dále jen „Oprávněná“)

(společně dále též „Smluvní strany“),

uzavřeli níže uvedeného dne, měsíce a roku tuto:

SMLOUVU O ZŘÍZENÍ VĚCNÉHO BŘEMENE - SLUŽEBNOSTI

č. IV-12-8025401/1, Metylovice, č.parc. 1278/2, NNk

podle ustanovení § 1257 a násl. zákona č. 89/2012 Sb., občanského zákoníku, v platném znění (dále jen „občanský zákoník“), a podle ustanovení § 25 odst. 4 zákona č. 458/2000 Sb., o podmínkách podnikání a o výkonu státní správy v energetických odvětvích a o změně některých zákonů, v platném znění (dále jen „energetický zákon“)

Článek I.

Úvodní ustanovení

Oprávněná je provozovatelem distribuční soustavy (dále také „PDS“) na území vymezeném licenci na distribuci elektřiny udělenou PDS Energetickým regulačním úřadem. Distribuční soustava je provozována ve veřejném zájmu. PDS má povinnost zajišťovat spolehlivé provozování, obnovu a rozvoj distribuční soustavy, přičemž pokud dochází k umístění zařízení distribuční soustavy na cizí nemovitost, je PDS povinen podle § 25 odst. 4 energetického zákona k této nemovitosti zřídit věcné břemeno (služebnost).

Článek II. Prohlášení o právním a faktickém stavu

1. Povinná prohlašuje, že je výlučným vlastníkem:

pozemků parc. č. 1276, 1277/2 a 2068/8, v k.ú. Metylovice, obec Metylovice, zapsáno v katastru nemovitostí vedeném Katastrálním úřadem pro Moravskoslezský kraj, Katastrální pracoviště Frýdek-Místek (dále jen „**Dotčené nemovitosti**“)
2. Oprávněná je vlastníkem stavby zařízení distribuční soustavy – kabelového vedení NN na parcelách č. 1276 a 1277/2, kabelového vedení NN s jednou přípojkovou skříní na parcele č. 2068/8 (dále jen „**Zařízení distribuční soustavy**“), která se nachází mj. na Dotčených nemovitostech. Zařízení distribuční soustavy je liniovou stavbou ve smyslu § 509 občanského zákoníku.
3. Povinná prohlašuje, že není žádným způsobem omezena v právu zřídit k Dotčeným nemovitostem věcné břemeno podle této smlouvy, a že jí nejsou známy žádné faktické nebo právní vady Dotčených nemovitostí, kterými by byl znemožněn účel této smlouvy.
4. Obě smluvní strany shodně prohlašují, že jejich smluvní volnost není nijak omezena a že nebylo zahájeno ani nehrozí žádné soudní (ani insolvenční), rozhodčí ani správní řízení, které by bránilo platnému uzavření této smlouvy nebo splnění závazků, k nimž se smluvní strany touto smlouvou zavazují.

Článek III. Předmět Smlouvy

1. Povinná, jako vlastník Dotčených nemovitostí, zřizuje k Dotčeným nemovitostem ve prospěch Oprávněné věcné břemeno podle § 25 odst. 4 energetického.
2. Obsahem věcného břemene je právo Oprávněné umístit, provozovat, opravovat a udržovat Zařízení distribuční soustavy na Dotčených nemovitostech, provádět jeho obnovu, výměnu a modernizaci, a povinnost Povinné výkon těchto práv strpět (dále jen „**věcné břemeno**“).
3. Rozsah věcného břemene na Dotčených nemovitostech podle této smlouvy je vymezen v geometrickém plánu č. 3142-1413/2022 potvrzený Katastrálním úřadem pro Moravskoslezský kraj, Katastrálním pracovištěm Frýdek-Místek dne 20.11.2023 pod č. 2323/2023. Geometrický plán je přílohou této smlouvy.
4. Věcné břemeno zřízené touto Smlouvou se sjednává na dobu neurčitou.

Článek IV. Cena a platební podmínky

1. Věcné břemeno podle této smlouvy se zřizuje za jednorázovou náhradu ve výši **2.000,- Kč** (slovy: **dva tisíce korun českých**). K této částce bude připočítána daň z přidané hodnoty.
2. Jednorázovou náhradu uhradí Oprávněná Povinné na základě faktury (daňového dokladu) vystavené Povinnou se splatností 30 dnů od doručení faktury. Povinná uvede na daňovém dokladu číslo vystavené objednávky stranou Oprávněnou. Za datum zdanitelného plnění je

považován den vystavení daňového dokladu. Povinná bere na vědomí, že objednávka nebude obsahovat DPH. Objednávka bude Povinné doručena na emailovou adresu, příp. korespondenční adresu uvedenou v záhlaví této smlouvy do 21 dnů od uzavření této smlouvy.

3. Povinná se zavazuje, že vedle náležitostí stanovených platnými právními předpisy, bude faktura obsahovat:
 - **číselné označení této smlouvy o zřízení věcného břemene** – např. IV-12-xxxxxxx/ a
 - **desetimístné číslo z objednávky** /např. 41xxxxxxx/.
4. Ujednání tohoto článku smlouvy týkající se objednávky se neužijí, nebude-li objednávka doručena Povinné v termínu odstavce 2.

Článek V.

Vklad věcného břemene do katastru nemovitostí

1. Věcné břemeno podle této smlouvy vzniká jeho vkladem do katastru nemovitostí.
2. Smluvní strany se dohodly, že návrh na vklad věcného břemene dle této smlouvy do katastru nemovitostí (dále jen návrh na vklad) bude podán Oprávněnou. Správní poplatek za návrh na vklad uhradí Oprávněná.
3. Povinná tímto zmocňuje Oprávněnou, aby ji zastupovala ve vkladovém řízení. Oprávněná může k tomuto jednání zmocnit třetí osobu. Udělení zmocnění a jeho přijetí Smluvní strany potvrzují svými podpisy této smlouvy.

Článek VI.

Závěrečná ujednání

1. Jakékoli změny či doplnění textu tohoto návrhu smlouvy ze strany Povinné budou považovány za nový návrh smlouvy a k uzavření smlouvy dojde teprve akceptací takto upraveného návrhu Oprávněnou.
2. Tato smlouva je vyhotovena ve dvou stejnopisech, z nichž jeden stejnopis obdrží Povinná a jeden stejnopis obdrží místně příslušný katastrální úřad.
3. Smluvní strany berou na vědomí, že na tuto smlouvu nedopadá povinnost uveřejnění v registru smluv ve smyslu zákona č. 340/2015 Sb., o zvláštních podmínkách účinnosti některých smluv, uveřejňování těchto smluv a o registru smluv (zákon o registru smluv), ve znění pozdějších předpisů. Tato smlouva nabývá platnosti a účinnosti dnem připojení podpisu poslední smluvní stranou.
4. **DOLOŽKA** podle § 41 zákona č. 128/2000 Sb., v platném znění:
Strana povinná potvrzuje, že u právních jednání obsažených v této smlouvě byly splněny veškeré zákonem č. 128/2000 Sb., v platném znění či jinými obecně závaznými právními předpisy stanovené podmínky ve formě předchozího zveřejnění, schválení či odsouhlasení příslušným orgánem města, které jsou obligatorní pro platnost tohoto právního jednání.

Záměr zřídit věcné břemeno k Dotčeným nemovitostem byl schválen usnesením

ZASTUPITELSTVA OBCE, č.j. 1/2024 ze dne 20.2.2024

5. Součástí této smlouvy je její:

Příloha - Geometrický plán pro vyznačení věcného břemene

Povinná

Oprávněná



Ing. Lukáš Halata
starosta

Datum: 21.2.2024



ČEZ Distribuce, a.s.
v z. Monika Hrachovická na základě plné moci

Datum: 30-01-2024

VÝKAZ DOSAVADNÍHO A NOVÉHO STAVU ÚDAJŮ KATASTRU NEMOVITOSTÍ

Dosavadní stav			Nový stav												
Označení pozemku parc. číslem	Výměra parcely		Druh pozemku Způsob využití	Označení pozemku parc. číslem	Výměra parcely		Druh pozemku Způsob využití	Typ stavby Způsob využití	Zpús. určení výměr	Porovnání se stavem evidence právních vztahů					
	ha	m ²			ha	m ²				Díl přechází z pozemku označeného v katastru nemovitostí	dřívější poz. evidenci	Číslo listu vlastnictví	Výměra dílu ha m ²		Označení dílu
1276										1276		1			
1277/2										1277/2		1			
2068/8										2068/8		1			

Oprávněný: dle listiny

Druh věcného břemene: právo dle listiny

Seznam souřadnic (S-JTSK)

Číslo bodu	Souřadnice pro zápis do KN		Kód kv.	Poznámka
	Y	X		
1	469205.16	1126544.25	3	lom břemene
2	469205.70	1126543.99	3	lom břemene
3	469204.05	1126540.43	3	lom břemene
4	469202.74	1126538.60	3	lom břemene
5	469201.57	1126537.85	3	lom břemene
6	469201.25	1126538.35	3	lom břemene
7	469202.32	1126539.04	3	lom břemene
8	469203.55	1126540.76	8	lom břemene
9	469204.89	1126543.67	8	průsečík
10	469205.31	1126543.16	8	průsečík
11	469204.53	1126541.46	8	průsečík

GEOMETRICKÝ PLÁN pro vymezení rozsahu věcného břemene k části pozemku	Geometrický plán ověřil úředně oprávněný zeměměřický inženýr:	Stejnopis ověřil úředně oprávněný zeměměřický inženýr:
	Jméno, příjmení: Ing. Zdeněk Mlčoch	Jméno, příjmení: Ing. Zdeněk Mlčoch
	Číslo položky seznamu úředně oprávněných zeměměřických inženýrů: 2207/04	Číslo položky seznamu úředně oprávněných zeměměřických inženýrů: 2207/04
	Dne: 13. listopadu 2023 Číslo: 5080/2023	Dne: 22. 11. 2023 Číslo: 5080/2023
Náležitosti a přesnosti odpovídá právním předpisům.	Tento stejnopis odpovídá geometrickému plánu v elektronické podobě uloženému v dokumentaci katastrálního úřadu.	
Vyhotovitel: Emgeo profi s.r.o. Sadová 609 73801 Frýdek-Místek Číslo plánu: 3142-1413/2022 Okres: Frýdek-Místek Obec: Metylovice Kat. území: Metylovice Mapový list: Frýdlant nad Ostravicí 7-3/14 Dosavadním vlastníkům pozemků byla poskytnuta možnost seznámit se v terénu s průběhem navrhovaných nových hranic, které byly označeny předepsaným způsobem: viz. seznam souřadnic	Katastrální úřad souhlasí s očíslováním parcel. Zdeňka Žáčková KÚ pro Moravskoslezský kraj KP Frýdek-Místek PGP 2323/2023-802 2023.11.20 10:47:46 +01'00'	Ověření stejnopisu geometrického plánu v listinné podobě. 

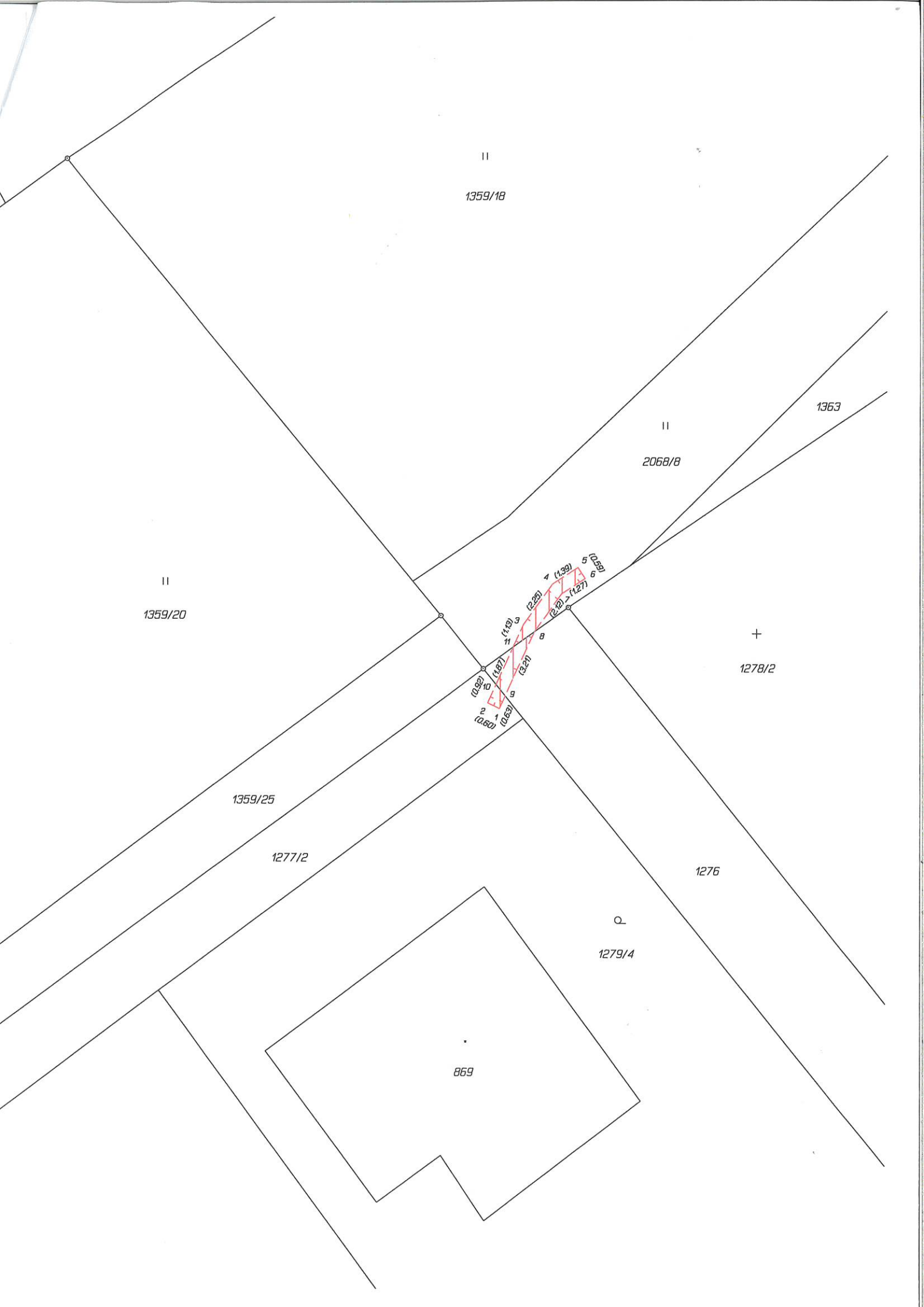

Příloha ke geometrickému plánu č:
IV-12-8025401

3142-1413/2022

k.ú. Metylovice

Délka a plocha věcného břemene dle parcel :

parcela č.	délka (m)	plocha (m2)	LV č.
1276	2.5	1.5	1
1277/2	0.7	0.4	1
2068/8	4.1	2.4	1

Vyhotovil : Ing. Zdeněk Mlčoch
Ve Frýdku-Místku 13.11.2023